

Redegjørelse etter åpenhetsloven for 2024

Hva er åpenhetsloven?

Åpenhetsloven («Lov om virksomheters åpenhet og arbeid med grunnleggende menneskerettigheter og anstendig arbeid») trådte i kraft 1. juli 2022.

Loven skal fremme virksomheters respekt for grunnleggende menneskerettigheter og anstendige arbeidsforhold i forbindelse med produksjon av varer og levering av tjenester, og sikre allmennheten tilgang til informasjon om hvordan virksomheter håndterer negative konsekvenser for grunnleggende menneskerettigheter og anstendige arbeidsforhold.

Om NTNU Samfunnsforskning AS

NTNU Samfunnsforskning AS er et uavhengig forskningsinstitutt med tilhørende nasjonalt kompetansesenter, og som arbeider innenfor et bredt spekter av samfunnsfaglige og samfunnsrelaterte spørsmål. Det har over mange år vært et betydelig samfunnsvitenskapelig institutt i Norge, og har en tverrfaglig profil. Selskapet eies i sin helhet av NTNU og har nært samarbeid med fagmiljøer på NTNU. Instituttet driver sin virksomhet i Trondheim, og størstedelen av instituttet holder til i lokaler like ved NTNUs campus på Dragvoll.

Instituttets faglige aktivitet foregår i ulike avdelinger og er organisert på følgende måte:

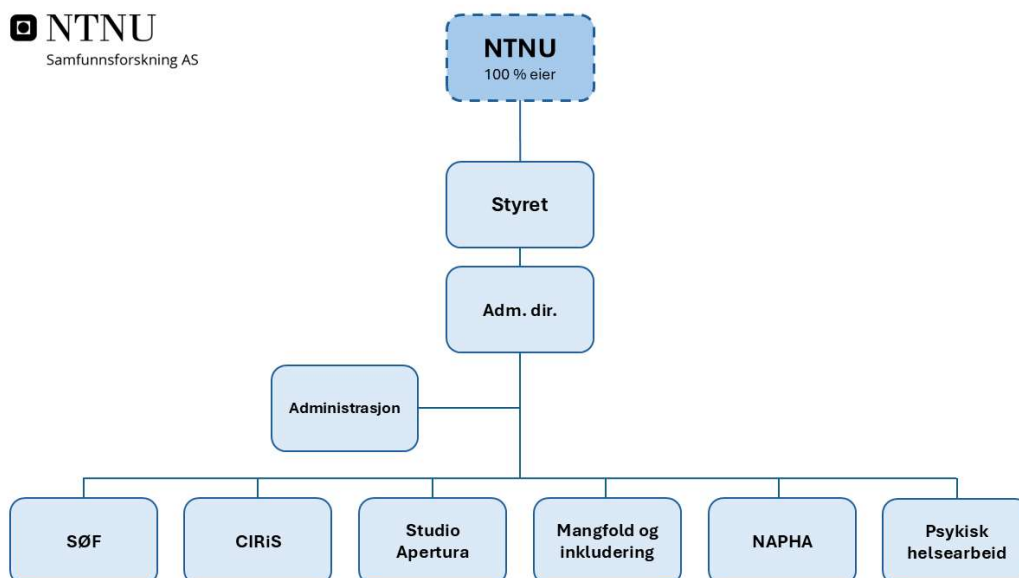

NTNU Samfunnsforskning har etablert flere systemer, retningslinjer og rutiner for å sikre gode arbeidsforhold. Dette inkluderer blant annet Personalhåndbok, HMS-håndbok, handlingsplan for likestilling, mangfold og inkludering, risikovurderinger og livsfasepolitikk. Disse dokumentene er tilgjengelige for alle ansatte. NTNU Samfunnsforskning gjennomfører arbeidsmiljøundersøkelser, vernerunde og medarbeidersamtaler, som følges opp med aktuelle tiltak der det er behov.

NTNU Samfunnsforskning har et varslingsystem hvor alle ansatte kan melde inn avvik knyttet til kritikkverdige forhold som er i strid med retningslinjer i virksomheten eller med etiske normer som det er bred tilslutning til i samfunnet, herunder blant annet eventuelle brudd på åpenhetsloven. Systemet sørger for at vi kan lære av våre feil og iverksette tiltak for å hindre at det skjer igjen.

NTNU Samfunnsforskning har vært Miljøfyrtårnbedrift siden 2018 og har gjennom dette arbeidet utviklet rutiner som sikrer at vi gjennom anbudsprosessen velger leverandører basert på kriterier for miljøavtrykk og miljøledelsessystem.

For mer informasjon om NTNU Samfunnsforskning, se <https://samforsk.no/>.

Vår tilnærming til åpenhetsloven

NTNU Samfunnsforskning gjennomfører aktsomhetsvurderinger jevnlig, med en årlig redegjørelse som behandles i virksomhetens styre og deretter offentliggjøres. Offentliggjøringen av aktsomhetsvurderingen underskrives av virksomhetens administrerende direktør og styre. Redegjørelsen offentliggjøres på NTNU Samfunnsforskningens hjemmeside, noe det også opplyses om i årsberetningen.

NTNU Samfunnsforskning er i all hovedsak en tjenesteleverandører, noe som gjør at risikoen er mindre enn for produktleverandører. Selv om risikoen er lav, følger vi de kravene som ligger til årlig aktsomhetsvurdering gjennom grundig og systematisk kartlegging, forebygging og iverksettelse av tiltak som forhindrer menneskerettighetsbrudd.

Denne redegjørelsen er basert på en første kartlegging av leverandørkjeden vår. Siden dette er NTNU Samfunnsforskningens første redegjørelse, har en viktig del av arbeidet vært å identifisere tiltak som virksomheten planlegger å iverksette i 2025 og fremover, for å forebygge og begrense vesentlig risiko for negative konsekvenser.

Kontaktinformasjon for henvendelser angående åpenhetsloven er tilgjengelig på våre hjemmesider.

Risikovurdering

NTNU Samfunnsforskning jobber med å identifisere og vurdere mulig negativ påvirkning eller skade i forbindelse med brudd på grunnleggende menneskerettigheter, herunder brudd på anstendige arbeidsforhold, knyttet til vår leverandørkjede og samarbeidspartnere. I anskaffelsesprosessen kartlegger vi risiko knyttet til hvilken type anskaffelser som skal foretas.

Virksomhetens underliggende leverandører (tjenester) er primært forskningsorganisasjoner, blant annet institutter og universiteter nasjonalt og internasjonalt. Virksomheten har begrenset

omfang av kjøp av varer og andre tjenester. De største leverandørene er innenfor renhold, vaktmestertjenester, eiendomsdrift og IT-utstyr/-support.

Vurdering av konsekvenser og risiko

NTNU Samfunnsforskning har i denne aktsomhetsvurderingen valgt å ha hovedfokus på leverandører med en akkumulert leveranse på 100 000 kroner. For NTNU Samfunnsforskning utgjør dette rundt 50 leverandører. I kartleggingen av forskningssamarbeidspartnere har vi tatt i bruk oversikter knyttet til risiko-land. Våre samarbeidspartnere befinner seg i hovedsak i Norge og EU. For partnere utenfor EU i land som kategoriseres med middels eller høy risiko, har vi tatt en gjennomgang av de spesifikke institusjonene og gjort en vurdering på ledelsesnivå.

I denne gjennomgangen har vi ikke avdekket noen avvik eller vesentlige risikoer i aktsomhetsvurderingen som kan knyttes til brudd på menneskerettigheter. Vi oppdaterer disse vurderingene årlig for å kvalitetssikre våre leverandører.

Tiltak

Vi vil utarbeide rutiner for oppfølging av leverandører og samarbeidspartnere. Dette vil blant annet inkludere å benytte en risikomatrix (se under) for innkjøp som omfattes av lov om anskaffelser. I anbudsprosessen vil det også stilles krav i konkurransegrunnlaget for å sikre at leverandøren ivaretar menneskerettigheter og anstendige arbeidsforhold. Leverandører vil bli bedt om å signere en «Code of Conduct» med etiske kontraktsvilkår, for å sikre at de har nødvendige policyer og rutiner på plass.

KONSEKVENSER	4	MODERAT	HØY	HØY	HØY
	3	LAV	MODERAT	HØY	HØY
	2	LAV	LAV	MODERAT	HØY
	1	LAV	LAV	LAV	MODERAT
		1	2	3	4
		SANNSYNLIGHET			

Det vil også gjennomføres en grundigere kartlegging av våre leverandører årlig. Alle leverandører vil bli sjekket på et overordnet nivå, men det vil bli gjort en mer detaljert gjennomgang av spesifikke leverandører basert på innkjøpsstørrelse og DFØs høyrisikoproduktliste¹.

For samarbeidspartnere vil vi foreta årlige kartlegginger med bruk av oversikter knyttet til risiko-land. Før inngåelse av nye samarbeid med partnere fra risiko-land vil det gjøres en mer konkret risikobasert godkjenningssprosess. Forskere i virksomheten vil bli orientert om våre rutiner som hensyntar åpenhetsloven ved kontraktsinngåelse.

Vi vil jobbe aktivt for å bekjentgjøre virksomhetens ansatte med vårt arbeid knyttet til håndtering av åpenhetsloven, samt relevante retningslinjer og rutiner, gjennom allmøter, avdelingsmøter og via vårt intranett.

Konklusjon

Dette er NTNU Samfunnsforskningens første aktsomhetsvurdering, hvor vi ikke har avdekket noen negative funn. Vi vil fortsette arbeidet med åpenhetsloven, med fokus på blant annet bevissthet i det daglige arbeidet for våre ansatte.

¹ Listen omfatter produktkategorier der det foreligger høy risiko for brudd på grunnleggende menneskerettigheter. Se <https://anskaffelser.no/berekraftige-anskaffingar/menneskerettigheter/hoyrisikolisten>.

Trondheim, 17. desember 2024



Digitally signed by Borg, Anne
Date: 2024-12-19
20:38:06+01:00

Anne Borg

Styreleder



Digitally signed by Skagen, Else
Berit
Date: 2024-12-19 15:34:47+01:00

Else Berit Skagen



Digitally signed by Skjøtskift,
Ingrid
Date: 2024-12-19 15:49:48+01:00

Ingrid Skjøtskift



Digitally signed by Aspås, Knut
Date: 2024-12-20
09:46:20+01:00

Knut Aspås



Digitally signed by Eriksson,
Sigurd
Date: 2024-12-19 15:47:59+01:00

Sigurd Eriksson

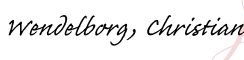

Digitally signed by Wendelborg,
Christian
Date: 2024-12-19 17:29:01+01:00

Christian Wendelborg



Digitally signed by Gjøsend,
Gudveig
Date: 2024-12-20 09:21:10+01:00

Gudveig Gjøsend



Digitally signed by Lian, Roger
Date: 2024-12-19
15:33:21+01:00

Roger Lian

(adm. dir.)